



LOCUS

NAROČNIK

Mestna občina Velenje

Titov trg 1 | 3320 Velenje

Projekt št. 1286

SPREMEMBE ODLOKA O KATEGORIZACIJI OBČINSKIH CEST

Mestna občina Velenje

IZVAJALEC

LOCUS prostorske informacijske rešitve d.o.o.

Ljubljanska cesta 76 | 1230 Domžale

Domžale, april 2016

PROJEKT	Izdelava baze Banke cestnih podatkov ter odloka o občinskih kategoriziranih cestah v Mestni občini Velenje
FAZA	Predlog Odloka o kategorizaciji občinskih cest v Mestni občini Velenje
VSEBINA	Gradivo za obravnavo na mestnem svetu
NAROČNIK	Mestna občina Velenje, Titov trg 1, 3320 Velenje
ŠTEVILKA PROJEKTA	1286
IZDELOVALEC	Locus d.o.o., Ljubljanska cesta 76, 1230 Domžale
VODJA PROJEKTA	Uroš Košir, univ. dipl. inž. geod. – Locus d.o.o.
STROKOVNA SKUPINA	Brigita Avbelj, univ. dipl. inž. geod. – Locus d.o.o.
DATUM	Domžale, april 2016

KAZALO

1 UVOD	7
2 SPLOŠNI DEL	9
2.1 KRATICE	9
2.2 PODATKI O NAROČNIKU	9
2.2.1 <i>Naročnik</i>	9
2.2.2 <i>Izdelovalec</i>	9
2.3 PODLAGE ZA KATEGORIZACIJO OBČINSKIH CEST	10
2.3.1 <i>Predpisi</i>	10
2.3.2 <i>Veljavni občinski akti</i>	10
2.4 NAMEN SPREMEMBE ODLOKA	10
3 OBRAZLOŽITEV SPREMEMB	11
3.1 NOVA KATEGORIZACIJA CEST	11
3.2 SPREMEMBE PRI KATEGORIZACIJI OBSTOJEČE KATEGORIZIRANIH CEST	18
3.2.1 <i>Uskladitev kategorizacije cest z dejanskim stanjem potekov cest v naravi</i>	18
3.2.2 <i>Podaljšanje kategorizacije cest</i>	32
3.2.3 <i>Krajšanje kategorizacije cest</i>	34
3.2.4 <i>Ukinitev kategorizacije cest</i>	38
3.3 OSTALE USKLADITVE KATEGORIZACIJE CEST	39
4 IZVEDBA PROJEKTA	41
4.1 PRIPRAVA PREDLOGA ODLOKA	41
4.2 PRIPRAVA GRADIVA ZA PRIDOBITEV SOGLASJA DRSI	41
4.3 OBRAVNAVA PREDLOGA ODLOKA NA SEJI MESTNEGA SVETA	41
5 PRILOGE	43

1 UVOD

Na podlagi določil Zakona o cestah (v nadaljevanju: ZCes-1) – Uradni list RS, št. 109/10, 48/12, 36/14 - odl. US in 46/15 morajo občine kot upravljavci občinskih cest voditi evidence o občinskih cestah in objektih na njih. Skladno s predpisi Pravilnika o načinu označevanja javnih cest in o evidencah o javnih cestah in objektih na njih – Uradni list RS, št. 49/97 in 2/04 (v nadaljevanju: Pravilnik) in Uredbe o merilih za kategorizacijo javnih cest – Uradni list RS, št. 49/97 in 113/09 (v nadaljevanju: Uredba) so morale občine po uveljavitvi zakonodaje pripraviti Odlok o kategorizaciji občinskih cest (v nadaljevanju: Odlok).

Odlok o kategorizaciji občinskih cest je pravni akt, katerega mora po predhodnem soglasju s strani Direkcije RS za infrastrukturo (v nadaljevanju: DRSI) potrditi občinski svet občine. V skladu z določili Uredbe mora občina, ki želi spremeniti ali dopolniti veljavni Odlok, na DRSI poslati vlogo za spremembo kategorizacije občinskih cest. DRSI ji k ustreznemu gradivu izda soglasje k predlaganim spremembam in dopolnitvam, ali pa občino pozove k odpravi ugotovljenih neskladij.

Mestna občina Velenje ima veljaven Odlok o kategorizaciji občinskih cest v Mestni občini Velenje (Uradni vestnik Mestne občine Velenje, št. 4/10, 6/12), h kateremu sta bili pridobljeni soglasji DRSC (prejšnja kratica za Direkcijo RS za ceste) št. 37162-3/2010 z dne 15. 2. 2010 in št. 37162-3/2011-446(507) z dne 24. 11. 2011.

Ker je bilo po letu 2012 na občinskem cestnem omrežju izvedenih več sprememb pri zagotavljanju in izvajanju javnega prometa na občinskih cestah, so bile podane pobude za novo kategorizacijo oz. ureditev obstoječe kategorizacije cest, ali pa so bila ugotovljena določena neskladja pri obstoječem stanju, želi občina predmetne spremembe evidentirati z novim Odlokom.

Obrazložitve in prikazi sprememb na občinskem cestnem omrežju glede na do sedaj veljavno stanje so prikazani v nadaljevanju v poglavju št. 3.

Po sprejemu predlaganega predloga novega Odloka se bo v Mestni občini Velenje nekoliko spremenila skupna dolžina občinskih cest, kar prikazuje spodnja tabela.

Glede na potrditev Odloka se bodo lahko uredili tudi podatki BCP, objekti pa vpisali v kataster GJI, s čimer bo občina uredila kategorizacijo občinskih cest glede na lastne potrebe in trenutno stanje potekov cest na terenu ter izpolnila svoje zakonsko določene obveznosti.

Sprememba dolžin po kategorijah med veljavnim Odlokom o kategorizaciji občinskih cest v Mestni občini Velenje (Uradni vestnik Mestne občine Velenje, št. 4/10, 6/12) in predlogom Odloka o kategorizaciji občinskih cest v Mestni občini Velenje (2016):

KATEGORIJA	ODLOK 2012 [m]	ODLOK predlog 2016 [m]	RAZLIKA [m]
lokalne ceste - LC	77.565	77.523	- 42
zbirne mestne in krajevne ceste - LZ	10.187	10.196	+ 9
mestne in krajevne ceste - LK	25.142	10.617	- 14.525
javne poti - JP	97.552	116.617	+ 19.065
javne poti za kolesarje - KJ	0	700	+ 700
SKUPAJ	210.446	215.653	+ 5.207

Preglednica 1: Prikaz dolžin kategoriziranih občinskih cest po kategorijah med veljavnim Odlokom in predlogom Spremembe odlaka

2 SPLOŠNI DEL

2.1 Kratice

LC	lokalna cesta je namenjena povezovanju naselij v občini z naselji v sosednjih občinah in je pomembna za navezovanje prometa na ceste enake ali višje kategorije
LZ	zbirna mestna cesta je namenjena zbiranju in navezovanju prometnih tokov iz posameznih območij mesta na ceste enake ali višje kategorije
LK	mestna cesta je kot nadaljevanje cest višje kategorije namenjena dostopu do zaključenih prostorskih enot (stanovanjske soseke blokovne in individualne gradnje, industrijske cone, nakupovalni in rekreacijski centri ipd.) v posameznih območjih naselij z uvedenim uličnim sistemom
JP	javna pot je namenjena povezovanju naselij ali delov naselij v občini in ne izpolnjuje predpisanih meril za lokalno cesto oz. je namenjena samo določenim vrstam udeležencev v prometu
KJ	javna pot za kolesarje je namenjena prometu kolesarjev v občini in med njimi

2.2 Podatki o naročniku

2.2.1 Naročnik

Ime:	Mestna občina Velenje
Sedež:	Titov trg 1, 3320 Velenje
Župan:	Bojan Kontič
Odgovorna oseba za izvedbo projekta:	Robert Sovinek
Telefon:	03 / 89 61 600
Davčna številka	SI 49082884

2.2.2 Izdelovalec

Ime:	LOCUS prostorske informacijske rešitve, d.o.o.
Sedež:	Ljubljanska cesta 76, 1230 Domžale
Direktor:	Leon Kobetič
Odgovorna oseba za izvedbo projekta:	Uroš Košir
Telefon:	01 / 721 93 90
Davčna številka	SI 15475760

2.3 Podlage za kategorizacijo občinskih cest

2.3.1 Predpisi

- Zakon o cestah (ZCes-1); Uradni list RS, št. 109/10, 48/12, 36/14 - odl. US in 46/15,
- Uredba o merilih za kategorizacijo javnih cest; Uradni list RS, št. 49/97 in 113/09,
- Pravilnik o načinu označevanja javnih cest in o evidencah o javnih cestah in objektih na njih; Uradni list RS, št. 49/97 in 2/04.

2.3.2 Veljavni občinski akti

- Statut Mestne občine Velenje; Uradni vestnik Mestne občine Velenje, št. 15/06-UPB1, 26/07 in 18/08,
- Odlok o občinskih cestah; Uradni vestnik Mestne občine Velenje, št. 17/12,
- Odlok o kategorizaciji občinskih cest v Mestni občini Velenje; Uradni vestnik Mestne občine Velenje, št. 4/10, 6/12.

2.4 Namen spremembe Odloka

Kategorizacija občinskih cest prikazuje dejansko rabo javnih cest na območju občine, ki se s potrebami in skladno z razvojem občine spreminja. Občina je pripravila spremembo Odloka, ker je želela evidentirati spremembe na občinskem cestnem omrežju, ki so nastale po letu 2012, ko je bil objavljen trenutno veljavni Odlok, in tako dopolniti kategorizacijo cest z novimi dejstvi na terenu ter odpraviti morebitna neskladja pri obstoječem stanju.

Skladno z Zakonom o cestah in Uredbo občina kategorizira ceste, ki so v lasti občine ali predstavljajo javno dobro ter se uporabljajo za javni promet.

Z namenom uskladitve stanja na občinskem cestnem omrežju z veljavno zakonodajo je občina v preteklih letih uredila lastništvo več zemljišč, po katerih potekajo ceste, ki so prej potekale po zasebnih zemljiščih. Posamezne ceste, kjer je lastništvo urejeno in do sedaj še niso bile kategorizirane, se s predmetno spremembo Odloka tako vključuje v evidenco kategoriziranih cest.

Dodatno so se ob pregledu stanja na občinskem cestnem omrežju ugotovila posamezna neskladja z dejanskim stanjem v naravi oz. z določili veljavne zakonodaje.

S predlagano spremembo Odloka je tako prikazan predlog nove kategorizacije cest, ki se uporabljajo za javni promet, nekaterim odsekom se je nekoliko popravil zaris poteka osi cest glede na dejansko stanje v naravi, priključevanje na veljavno stanje potekov državnih cest in križišč z njimi, prevoznost ali drugo, nekateri odseki so se nekoliko skrajšali ali podaljšali.

Tekom priprave aktualnih sprememb veljavnega Odloka so se v celoti upoštevale veljavne medobčinske uskladitve, dodatno je bila potrebna mejna uskladitev z Mestno občino Slovenj Gradec, dodatno pa so se uskladila še štiri topološka stikanja s sosednjimi občinami. Glede na obseg sprememb je bilo potrebno tudi dodatno usklajevanje z Zavodom za gozdove Slovenije.

Vse izvedene spremembe na občinskem cestnem omrežju glede na do sedaj veljavno stanje so razvidne iz nadaljevanja.

Namen predlagane spremembe Odloka je vzpostaviti občinsko cestno omrežje v takšni meri in obsegu, da bo tudi v nadaljevanju kar najbolje služilo prebivalcem.

V naravi obstaja več cest, tako kategoriziranih kot nekategoriziranih, ki potekajo po zemljiščih v zasebni lasti. Z namenom dolgoročne ureditve stanja na občinskem cestnem omrežju bo potrebne ceste, tako kategorizirane kot nekategorizirane, tudi v nadaljevanju lastniško urejati in jih skladno z izpolnjevanjem meril dodajati v evidence.

3 OBRAZLOŽITEV SPREMEMB

V poglavju obrazložitev sprememb so prikazane vse spremembe, ki so se dogodile na občinskem cestnem omrežju glede na veljavni Odlok o kategorizaciji občinskih cest v Mestni občini Velenje (Uradni vestnik Mestne občine Velenje, št. 4/10, 6/12). Za območje občine so se izvedla terenska snemanja, ki jih je izvedlo podjetje DFG Consulting d.o.o. Celotna os občinskega cestnega omrežja je tako popravljena na podlagi podatkov, pridobljenih iz terenskega snemanja.

3.1 Nova kategorizacija cest

Kategorizirali so se odseki novih cest, ki so v lasti občine oz. predstavljajo javno dobro in se uporabljajo za javni promet. Ceste se kategorizirajo kot posledica njihove izgradnje ali pa kot posledica njihove obstoječe uporabe za javni promet. Vse novo kategorizirane občinske ceste imajo ustrezno urejeno voziščno konstrukcijo, občina pa jih redno vzdržuje in na njih izvaja zimsko službo.

Nekaj zemljišč, po katerih potekajo obstoječe nekategorizirane ceste, ki se uporabljajo za javni promet, trenutno lastniško še ni urejenih ali pa nimajo urejenega priključevanja na državno cesto. Iz tega razloga na določenih območjih lahko prihaja do neenakomerno urejene kategorizacije cest, ki se bo v prihodnje, skladno z urejanjem lastniških razmerij na zemljiščih, ki so oz. bodo namenjena za javni promet, ter priključevanj na omrežje državnih cest, še lahko ustrezno dopolnjevala.

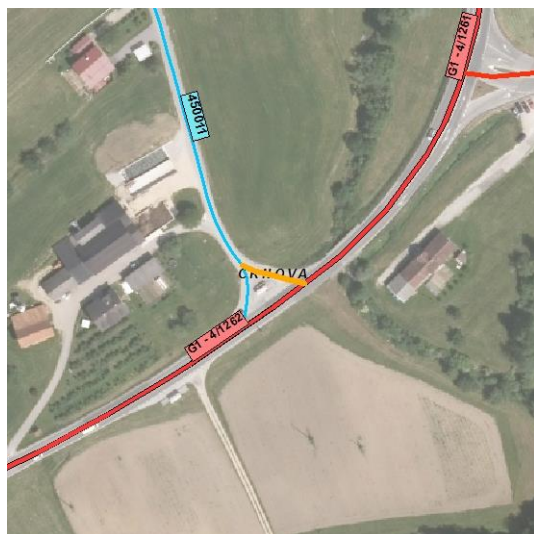

LC 450012:

Kategorizira se nova lokalna cesta, ki predstavlja krak križišča LC 450011 v naselju Črnova, posledično se popravi potek kategorizacije LC 450011 v križišču – avtobusna postaja. V naravi se krak uporablja že od izgradnje lokalne ceste, vendar do sedaj ni bila kategorizirana kot svoj odsek. Skladno z metodologijo za digitalizacijo cest se taka cesta za vpis osi cest v GJI vriše kot posebni krak, dejansko pa gre za obstoječo že kategorizirano cesto. Zemljišče, po katerem je kategorizirana, je po zemljiški knjigi v lasti lastnika Družbena lastnina v splošni rabi (torej gre za javno dobro).

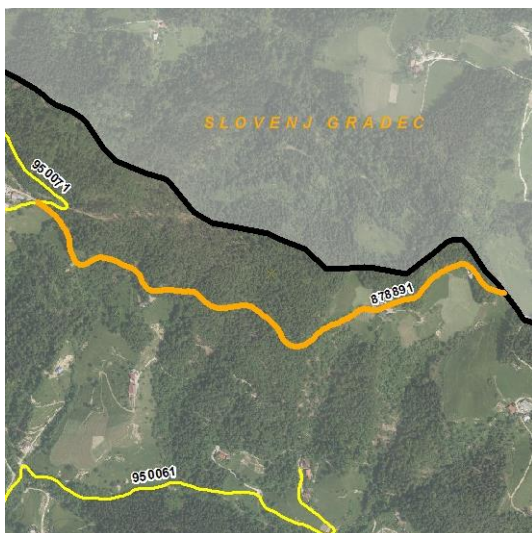
**JP 878891:**

Kategorizira se nova javna pot v območju naselja Plešivec. Zemljišča, po katerem je kategorizirana, imajo zaznambo javnega dobra ali pa so v lasti fizičnih oseb. Lastniki parcel ob javni poti so podpisali soglasja, da se strinjajo s potrebnimi dejavnostmi ob kategorizaciji. Lastnica dveh parcel, po katerih poteka javna pot, je podpisala izjavo za prekategorizacijo ceste že v letu 2013 (glej 5.4 - Druge priloge).

Javna pot predstavlja mejni odsek z Mestno občino Slovenj Gradec, za katerega je bil podpisan nov mejni zapisnik v februarju 2016 (glej 5.2 – Uskladitveni obrazci potekov medobčinskih cest).

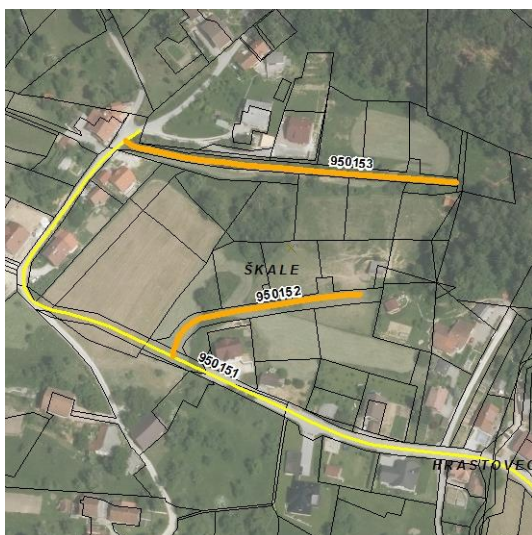
**JP 950152, JP 950153:**

Kategorizirata se dve novi javni poti v območju naselja Škale. Zemljišča, po katerem sta kategorizirani, sta v lasti Mestne občine Velenje.

**JP 953791:**

Kategorizira se nova javna pot v območju naselja Velenje. Zemljišča, po katerem je kategorizirana, imajo zaznambo javnega dobra.

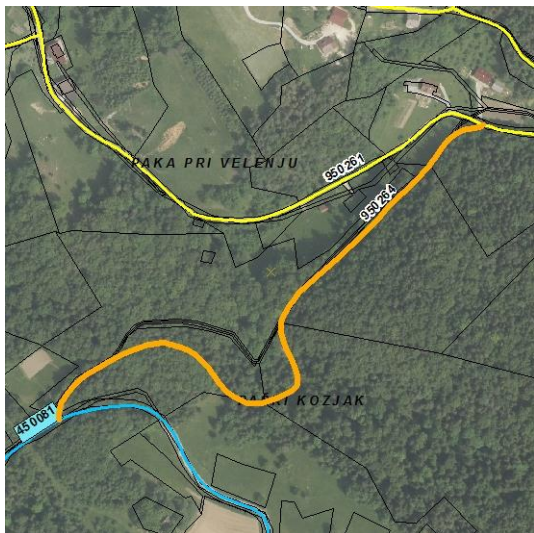

JP 950264:

Kategorizira se nova javna pot v območju naselij Paka pri Velenju in Paški Kozjak. Zemljišča, po katerem je kategorizirana, imajo zaznambo javnega dobra in so v lasti fizičnih oseb. Lastnica parcel št. 224/1, 225/1, 225/2 in 230/4, k. o. 2669, je podpisala vlogo za brezplačni prenos zemljišč v last Mestne občine Velenje (glej 5.4 - Druge priloge).

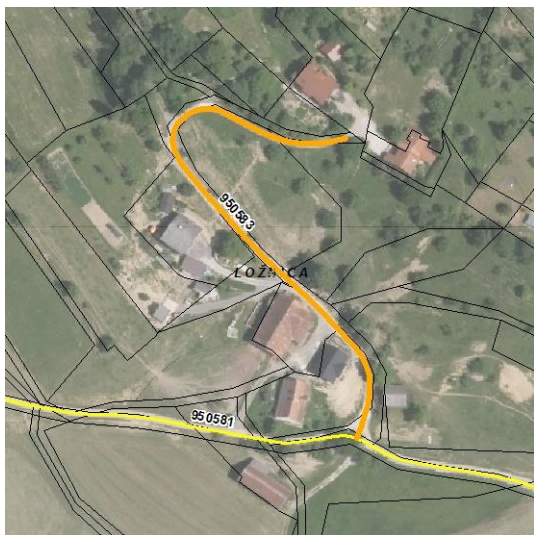

JP 950583:

Kategorizira se nova javna pot v območju naselja Ložnica. Zemljišče, po katerem je kategorizirana, ima zaznambo javnega dobra.

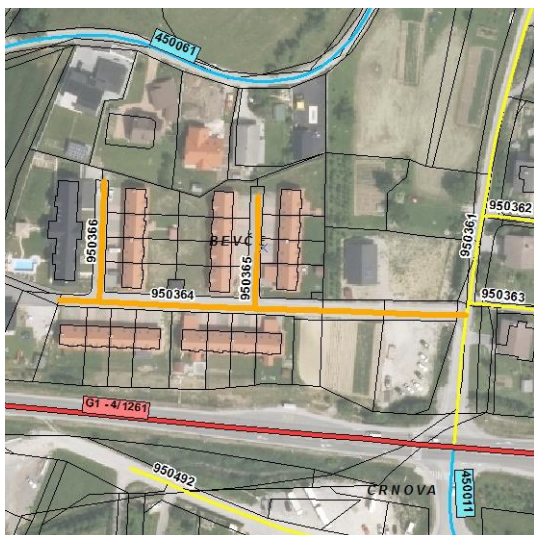

JP 950364, JP 950365, JP 950366:

Kategorizirajo se tri nove javne poti v območju naselja Bevče. Zemljišča, po katerem so kategorizirana, so v lasti Mestne občine Velenje.

**JP 950861:**

Kategorizira se nova javna pot v območju naselja Plešivec. Zemljišče, po katerem je kategorizirana, ima zaznambo javnega dobra.

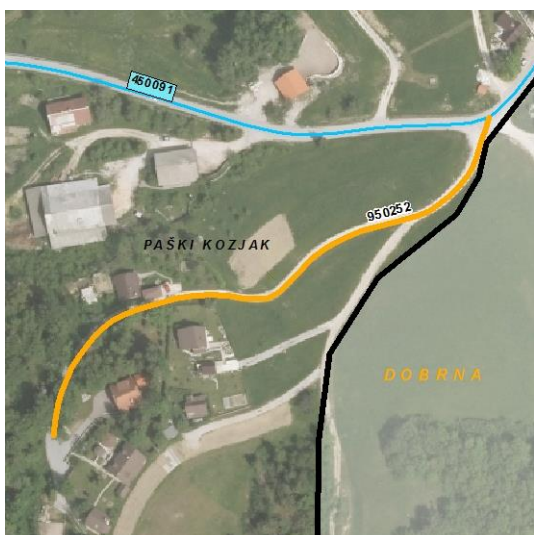
**JP 950252:**

Kategorizira se nova javna pot v območju naselja Paški Kozjak. Zemljišča, po katerem je kategorizirana, imajo zaznambo javnega dobra in so v lasti fizičnih oseb. Lastniki parcel št. 151/12, 151/14, 154/2, 154/3, 155/6, 155/7, 155/8, 155/11, k. o. 2669, ter 39/11 in 61/1, k. o. 1044, so podpisali vloge za brezplačni prenos zemljišč v last Mestne občine Velenje (glej 5.4 - Druge priloge).

Javna pot JP 964711 Občine Dobrna se prične v križišču lokalne ceste LC 450091 in javne poti JP 950252, ki je pod upravljanjem Mestne občine Velenje, zato je bil v februarju 2016 tudi podpisan dogovor med upravljavci cest glede stičnih točk na občinskih cestah (glej 5.3 - Topološka uskladitev stikanj s sosednjimi občinami).

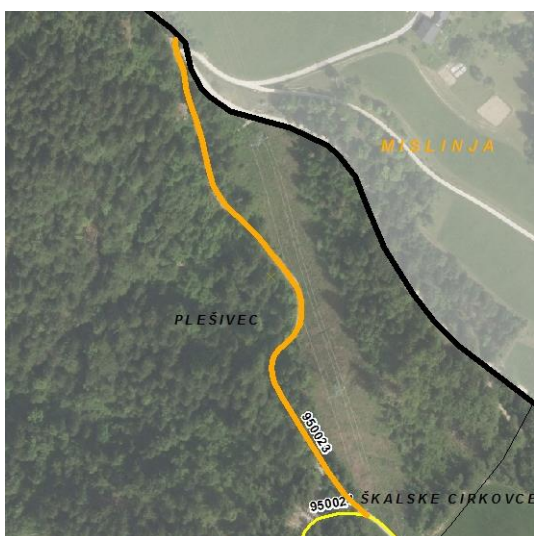
**JP 950023:**

Kategorizira se nova javna pot v območju naselja Plešivec. Zemljišče, po katerem je kategorizirana, je v lasti fizične osebe. Lastnik parcele ob javni poti je podpisal soglasje, da se strinja s potrebnimi dejavnostmi ob kategorizaciji (glej 5.4 - Druge priloge).

Javna pot se zaključi na delu odseka lokalne ceste LC 261011, ki je pod upravljanjem Občine Mislinja, zato je bil v februarju 2016 tudi podpisan dogovor med upravljavci cest glede stičnih točk na občinskih cestah (glej 5.3 - Topološka uskladitev stikanj s sosednjimi občinami).

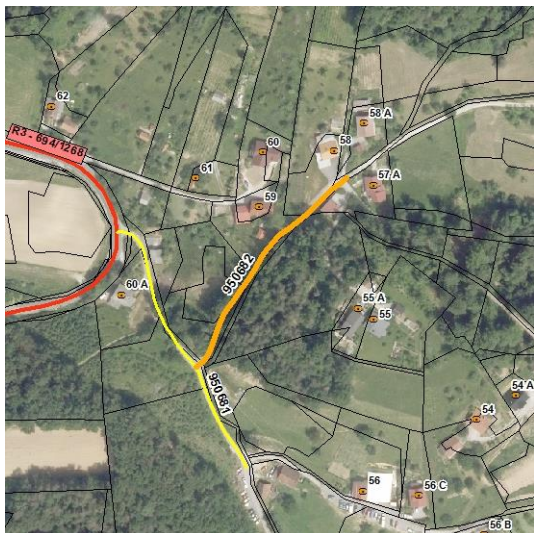

JP 950682:

Kategorizira se nova javna pot v območju naselja Laze do konca asfalta pri objektu Laze 58. Zemljišče, po katerem je kategorizirana, ima zaznambo javnega dobra.

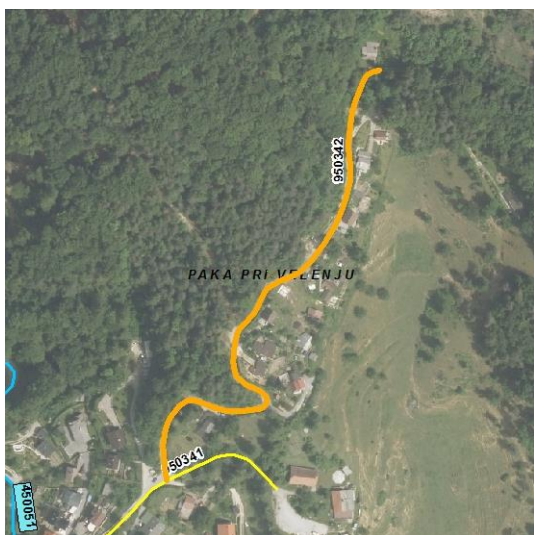

JP 950342:

Kategorizira se nova javna pot v območju naselja Paka pri Velenju. Zemljišče, po katerem je kategorizirana, je v lasti Mestne občine Velenje in ene fizične osebe. Lastnik parcele št. 321/4, k. o. 953, je podpisal vlogo za brezplačni prenos zemljišča v last Mestne občine Velenje (glej 5.4 - Druge priloge).



JP 950452:

Kategorizira se nova javna pot v območju naselja Lopatnik. Zemljišče, po katerem je kategorizirana, ima zaznambo javnega dobra, le parcela na koncu odseka je v lasti fizične osebe. Lastnica parcele št. 1042/2, k. o. 954, je podpisala izjavo, da se strinja z omenjeno kategorizacijo in da bo odmerjeno zemljišče brezplačno odstopila v last Mestne občine Velenje (glej 5.4 - Druge priloge).

**JP 950712, JP 950721:**

Kategorizirata se dve novi javni poti v območju naselja Podkraj pri Velenju. Zemljišča, po katerem sta kategorizirani, imajo zaznambo javnega dobra ali pa so v lasti Mestne občine Velenje.

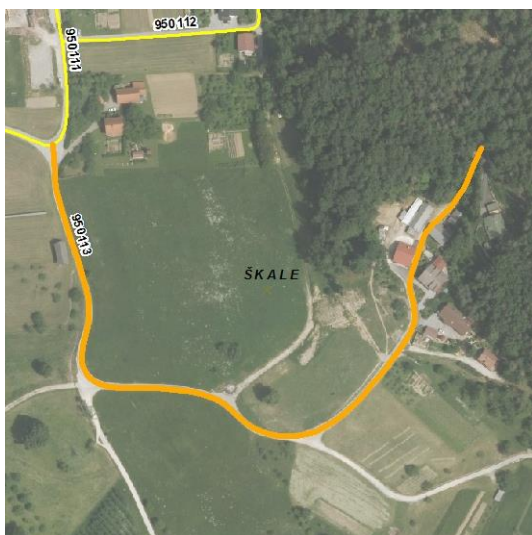
**JP 950113:**

Kategorizira se nova javna pot v območju naselja Škale. Zemljišča, po katerem je kategorizirana, imajo zaznambo javnega dobra, so v lasti Mestne občine Velenje in v lasti Republike Slovenije. Pri dveh parcelah, ki sta v lasti Republike Slovenije, je upravljavec Sklad kmetijskih zemljišč in gozdov Republike Slovenije, kjer je predpogoj za prenos zemljišč predhodna kategorizacija ceste.

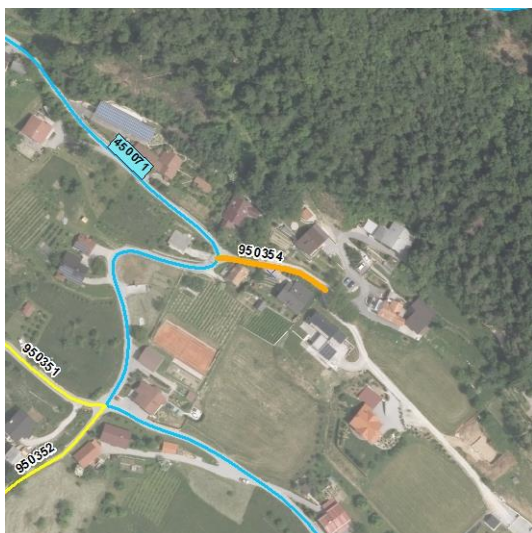
**JP 950354:**

Kategorizira se nova javna pot v območju naselja Lipje. Zemljišče, po katerem je kategorizirana, ima zaznambo javnega dobra.

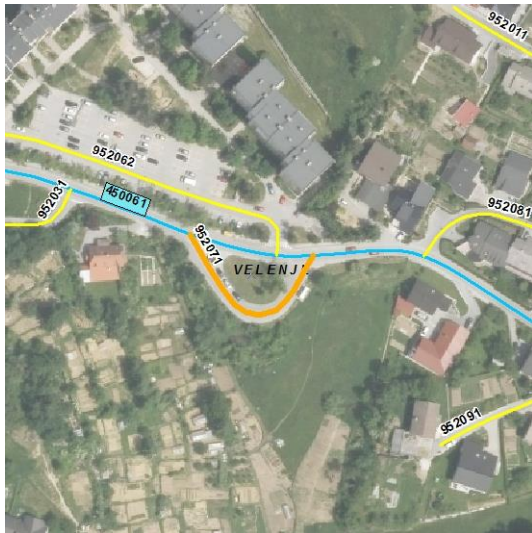

JP 952071:

Kategorizira se nova javna pot v območju naselja Velenje, ki predstavlja obračališče za avtobuse. Zemljišče, po katerem je kategorizirana, je v lasti Mestne občine Velenje.

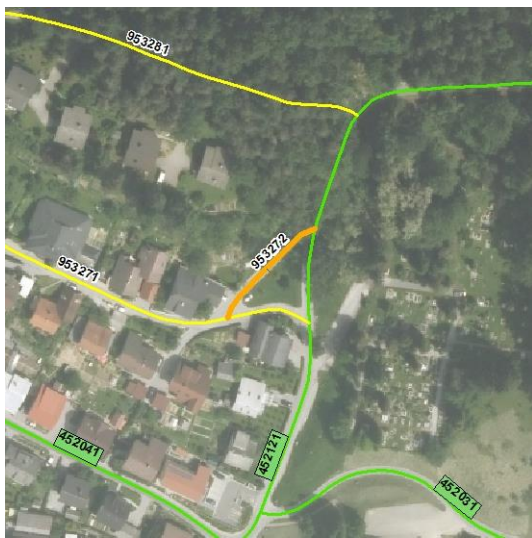

JP 953272:

Kategorizira se nova javna pot v območju naselja Velenje, ki predstavlja krak med cestama JP 953271 in LZ 452121. Zemljišče, po katerem je kategorizirana, je javno dobro.



JP 950052:

Kategorizira se nova javna pot v območju naselja Škale, ki predstavlja dostop do stanovanjskih hiš. Zemljišča, po katerem je kategorizirana so v lasti fizičnih oseb. Lastniki parcel ob javni poti so podpisali soglasja, da se strinjajo s potrebnimi dejavnostmi ob kategorizaciji.

**KJ 995001:**

Kategorizira se nova javna pot za kolesarje ob Cesti Simona Blatnika v naselju Velenje. Zemljišča, po katerem je kategorizirana, so v lasti Mestne občine Velenje.

3.2 Spremembe pri kategorizaciji obstoječe kategoriziranih cest

Ob pregledu stanja na občinskem cestnem omrežju so se ugotovila posamezna neskladja z dejanskim stanjem v naravi oz. z določili veljavne zakonodaje. Z namenom ureditve stanja na občinskem cestnem omrežju so se ugotovljena neskladja odpravila, kot je to razvidno iz nadaljevanja. Posamezne veljavno kategorizirane ceste so se tako nekoliko skrajšale, podaljšale ali pa se jim je uredil zaris poteka osi ceste glede na dejanski potek veljavno kategoriziranih cest v naravi, priključevanje na veljavno stanje potekov državnih cest in križišč z njimi, prevoznost ali drugo. Vse izvedene spremembe na občinskem cestnem omrežju glede na do sedaj veljavno stanje so razvidne iz nadaljevanja.

3.2.1 Uskladitev kategorizacije cest z dejanskim stanjem potekov cest v naravi

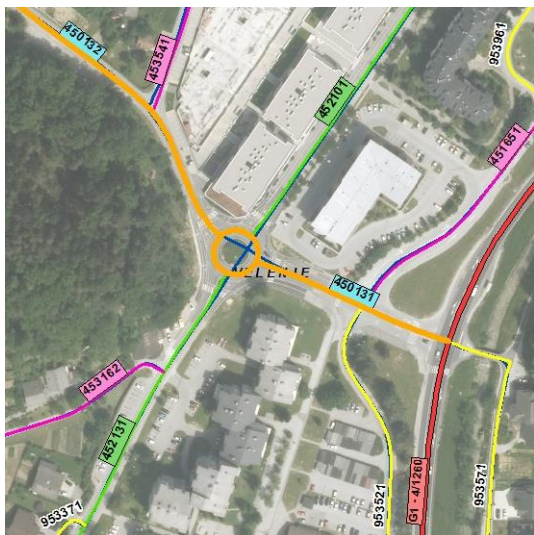
**LC 450131, LC 450132:**

Lokalni cesti LC 450131 se spremeni potek ceste v krožišču in razdeli na dva odseka LC 450131 in LC 450132.

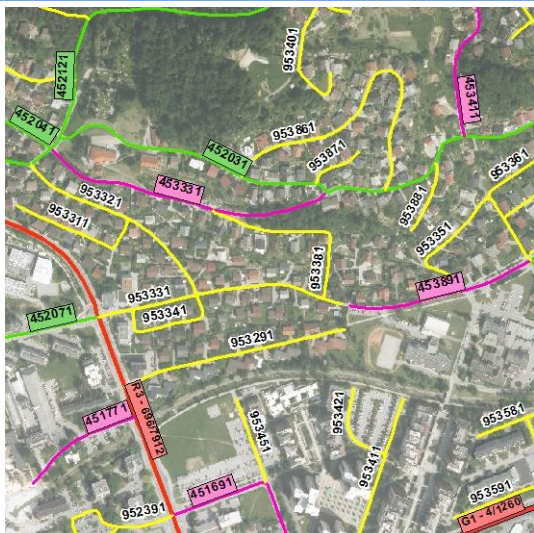

Obstoječe stanje:

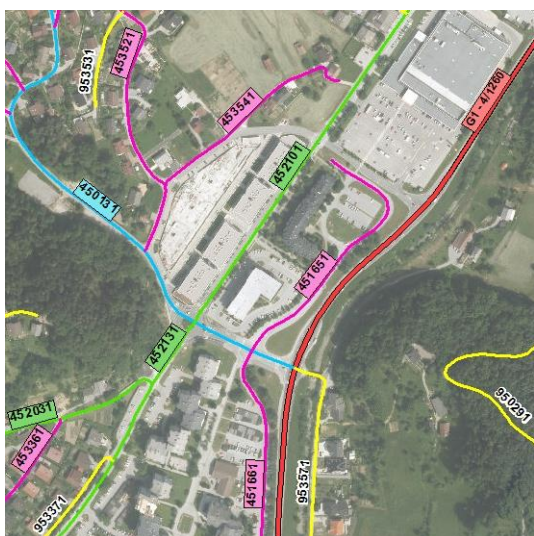

Predlagano stanje:

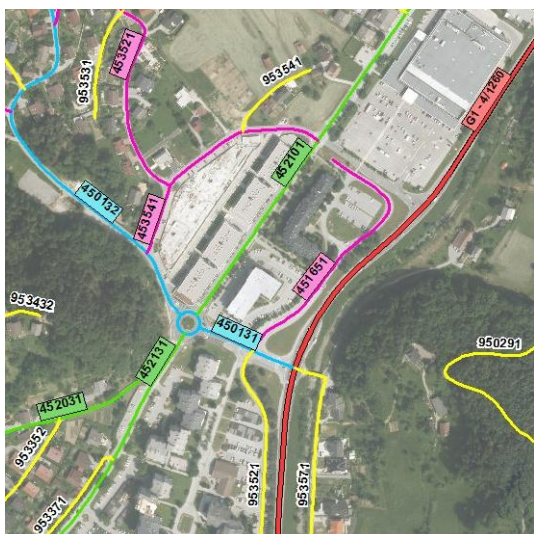

LK 453541, JP 953541, JP 953521:

LK 453541 se popravi zaris ceste, tako da se konča na LZ 452101 glede na dejansko stanje v naravi. Del prejšnjega poteka LK 453541 se prekategoriizira v javno pot JP 953541. JP 953521 se uredi kategorija ceste glede na merila Uredbe (prej LK 451661).



JP 952941:

JP 952941 se uredi kategorija ceste glede na merila Uredbe (prej LK 451941).

Obstoječe stanje:

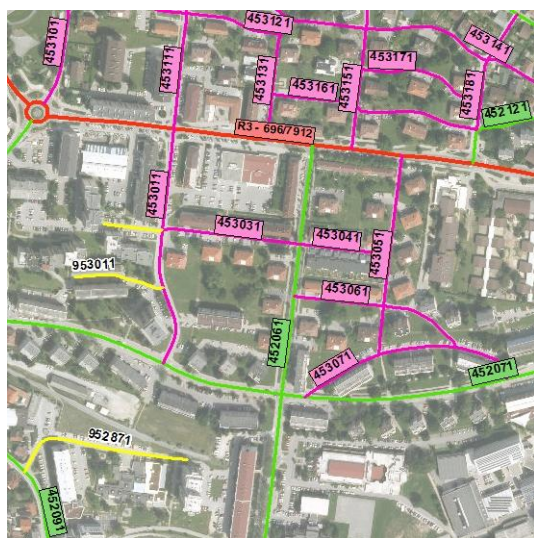

JP 953031, JP 953041, JP 953051, JP 953052, JP 953061, JP 953071:

LK 453061 se razdeli na dva dela in uredi kategorija ceste glede na merila Uredbe v dve javni poti: JP 953051 in JP 953052. Tudi ostalim javnim potem okrog te ceste se uredi kategorija glede na merila Uredbe: JP 953031 (prej LK 453031), JP 953041 (prej LK 453041), JP 953061 (prej LK 453051) in JP 953071 (prej LK 453071).

Predlagano stanje:

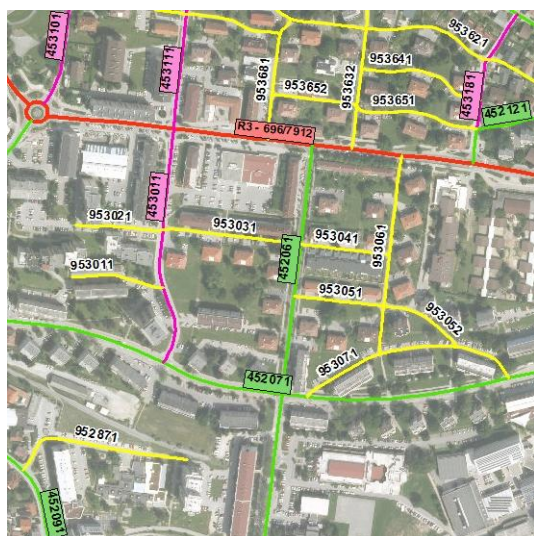



LK 451691, JP 953451, JP 953411, JP 953421, JP 953581, JP 953591:

Potek ceste LK 451691 se spremeni tako, da sledi glavnemu prometnemu toku. Posledično se delu prejšnje LK 451691 uredi kategorija ceste glede na merila Uredbe v JP 953451. Dodatno se uredijo kategorije cest glede na merila Uredbe naslednjim javnim potem: JP 953411 (prej LK 451711), JP 953421 (prej LK 451721), JP 953581 (prej LK 451731), JP 953591 (prej LK 451741).

Obstoječe stanje:

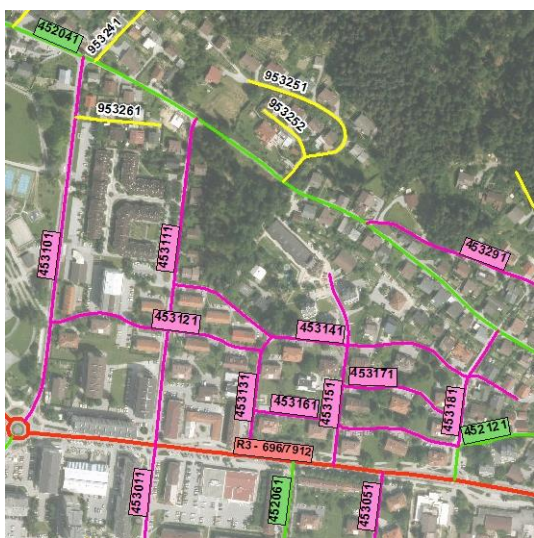

JP 953611, JP 953612, JP 953621, JP 953622, JP 953631, JP 953632, JP 953641, JP 953651, JP 953652, JP 953681:

LK 453121 se razdeli na dva dela in uredi kategorija ceste glede na merila Uredbe v dve javni poti: JP 953611 in JP 953612. LK 453141 se razdeli na dva dela in uredi kategorija ceste glede na merila Uredbe v dve javni poti: JP 953621 in JP 953622. Omenjenima odsekoma se popravi usmerjenost glede na potek enosmernih cest. LK 453151 se razdeli na dva dela in uredi kategorija ceste glede na merila Uredbe v dve javni poti: JP 953631 in JP 953632. Omenjenima odsekoma se popravi usmerjenost glede na potek enosmernih cest. LK 453171 se uredi kategorija ceste glede na merila Uredbe v javno pot JP 953641. Omenjenemu odseku se popravi usmerjenost glede na potek enosmerne ceste. LK 453161 se razdeli na dva dela in uredi kategorija ceste glede na merila Uredbe v dve javni poti: JP 953651 in JP 953652. LK 453131 se uredi kategorija ceste glede na merila Uredbe v javno pot JP 953681. Omenjenemu odseku se popravi usmerjenost glede na potek enosmerne ceste.

Predlagano stanje:

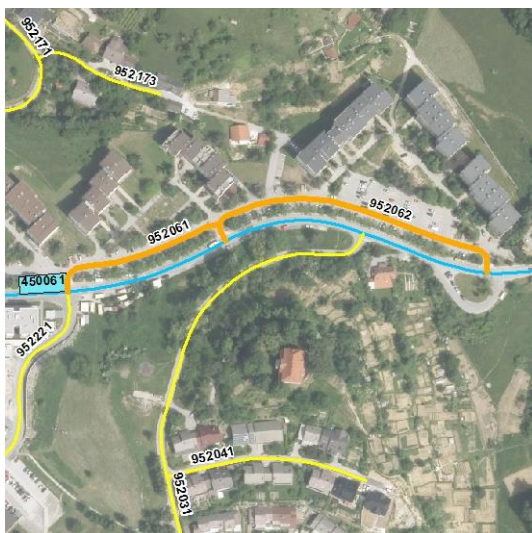

**JP 952061, JP 952062:**

LK 451071 se razdeli na dva dela, popravi zaris in uredi kategorija, tako da nastaneta dve novi javni poti.

**JP 952221:**

Javni poti se popravi zaris ceste glede na dejanski potek ceste v naravi.

**JP 952881:**

Javni poti se uredi kategorija ceste glede na merila Uredbe (prej LK 451891).



JP 952511:

Javni poti se uredi kategorija ceste glede na merila Uredbe (prej LK 451521).



JP 952641, JP 952651:

Javnima potema se uredi kategorija cest glede na merila Uredbe (prej LK 451601 in LK 451591).



JP 953201, JP 953202, JP 953203:

JP 953201 se razdeli na dva dela, tako da nastaneta dve novi javni poti JP 953201 in JP 953202. JP 953203 se spremeni šifra (prej JP 953202) in se tudi nekoliko skrajša do konca parcele št. 563.



JP 953351, JP 953352, JP 953361, JP 953371, JP 953372:

JP 953351 se uskladi potek ceste glede na prometni tok. Posledično se popravi potek JP 953361. JP 953352 se uredi kategorija ceste glede na merila Uredbe (prej LK 453361). JP 953371 se razdeli na dva dela, JP 953371 in JP 953372, ter uskladi potek z dejanskim stanjem v naravi.



JP 953481:

Javni poti se uredi kategorija ceste glede na merila Uredbe (prej LK 453481).



JP 950211:

Javni poti se popravi potek ceste glede na dejanski potek ceste v naravi. Lastnik parcele št. 676/1, k. o. 951, je podpisal izjavo, da se strinja z omenjeno spremembo kategorizacije in da bo del zemljišča brezplačno odstopil v last Mestne občine Velenje (glej 5.4 - Druge priloge).



JP 950451:

Javni poti se popravi potek ceste glede na dejanski potek ceste v naravi. Solastnika parcele št. 1128/14, k. o. 954, sta podpisala izjavo, da se strinjata z omenjeno spremembo kategorizacije in da bosta odmerjeno zemljišče brezplačno odstopila v last Mestne občine Velenje (glej 5.4 - Druge priloge).



JP 950093:

Javni poti se uskladi kategorizacija z dejanskim stanjem in določi nova šifra 950093 za krak javne poti JP 950091.

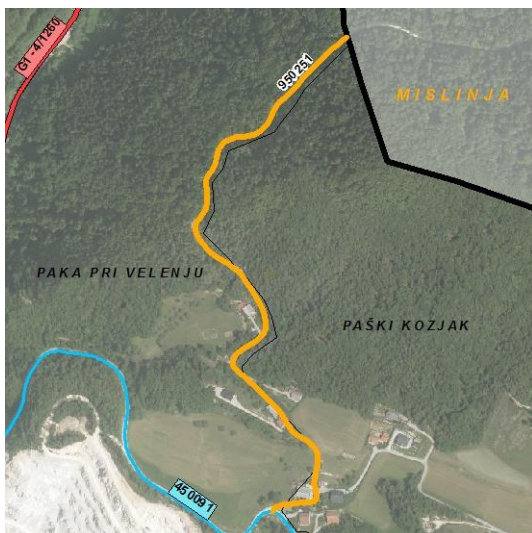

JP 950251:

Javni poti se ne spremeni kategorizacija ceste in se konča z gozdno cesto na meji z Občino Mislinja. Občina Mislinja ima cesto naprej kategorizirano kot gozdno cesto GC 111054.

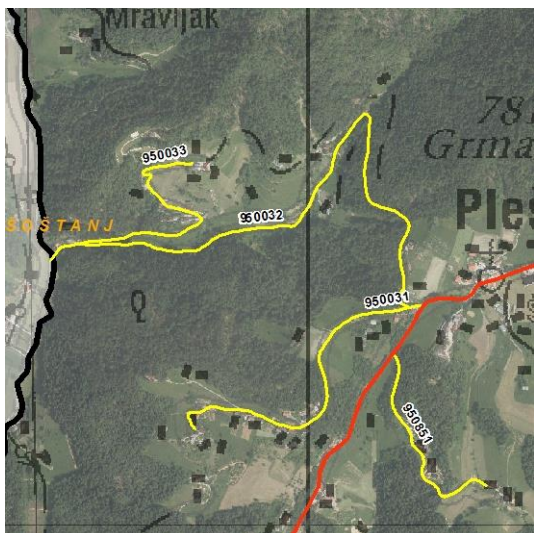
**JP 950031, JP 950032, JP 950033:**

Javnim potem se uskladi potek cest, tako da sledijo glavnemu prometnemu toku. JP 950031 se spremeni šifra v JP 950032, JP 950032 pa se spremeni šifra v JP 950031 glede na glavni potek.

Javna pot JP 950033 se prične na delu odseka lokalne ceste LC 410121, ki je pod upravljanjem Občine Šoštanj, zato je bil v januarju 2016 tudi podpisan dogovor med upravljavci cest glede stičnih točk na občinskih cestah (glej 5.3 - Topološka uskladitev stikanj s sosednjimi občinami).

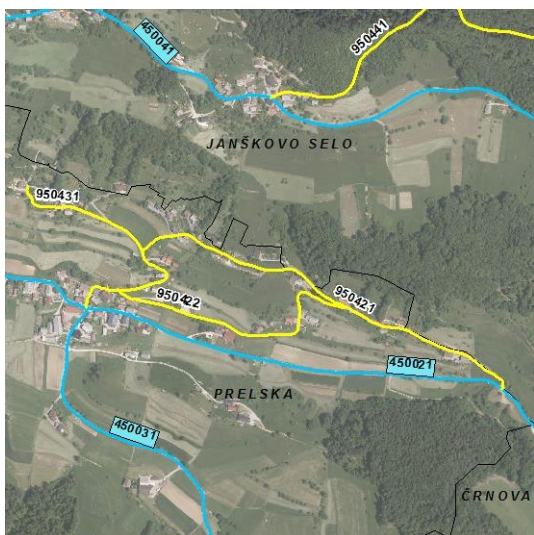
**JP 950421, JP 950431:**

Javnima potema se uskladi potek cest, tako da sledita glavnemu prometnemu toku.

**JP 950621, JP 950631:**

Javnima potema se uskladi potek cest, tako da sledita glavnemu prometnemu toku.



JP 950101, JP 950151:

Javna pot 950101 se skrajša oz. ukine v delu zasebnega lastništva, ker se lastnica ne strinja s kategorizacijo ceste, prav tako cesta ne omogoča obračanja in morajo vozila obračati na hišnih priključkih. Posledično se podaljša kategorizacija JP 950151 in združi z delom prejšnje kategorizacije JP 950101 v skupno javno pot. Del je nova kategorizacija in poteka po zemljišču, ki je v lasti Mestne občine Velenje.

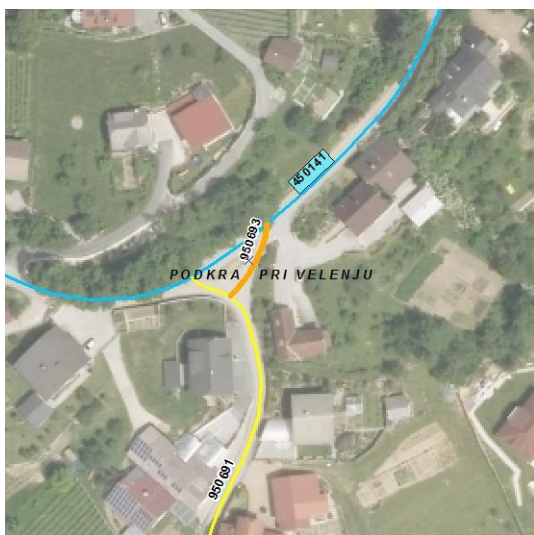

JP 950693:

Javni poti se določi nova šifra, saj predstavlja krak priključka javne poti JP 950691 na lokalno cesto LC 450141.

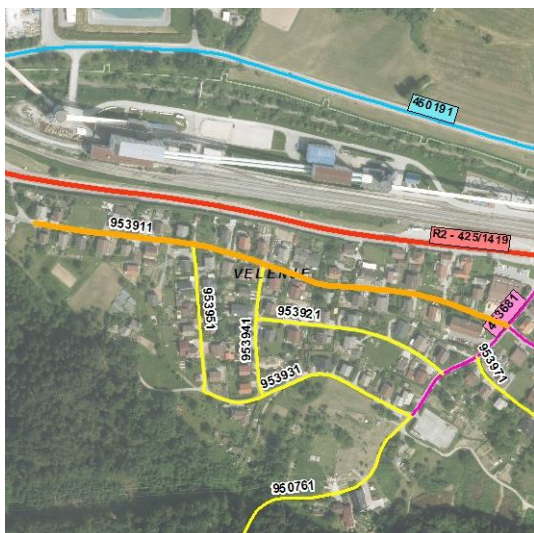

JP 953911:

Javni poti se uredi kategorija ceste glede na merila Uredbe (prej LK 453801).

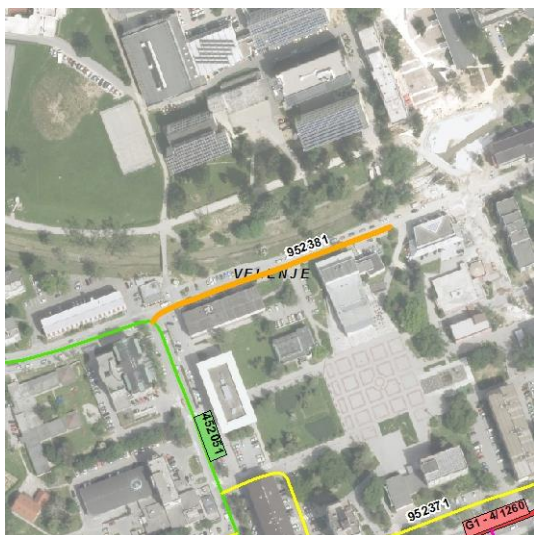
**JP 952381:**

Javni poti se uredi kategorija ceste glede na merila Uredbe (prej LK 451821).

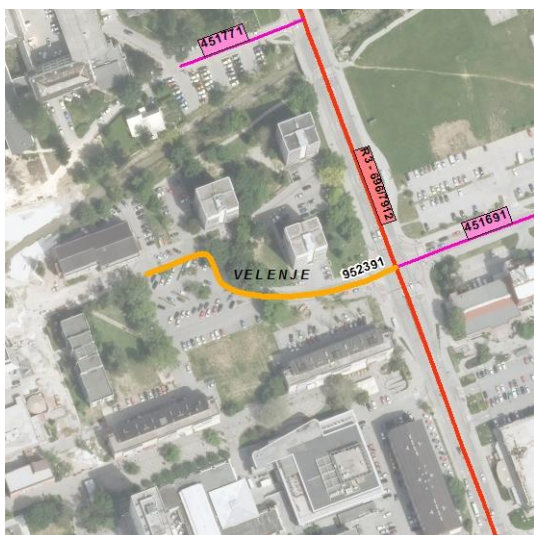
**JP 952391:**

Javni poti se uredi kategorija ceste glede na merila Uredbe (prej LK 451811).

3.2.2 Podaljšanje kategorizacije cest

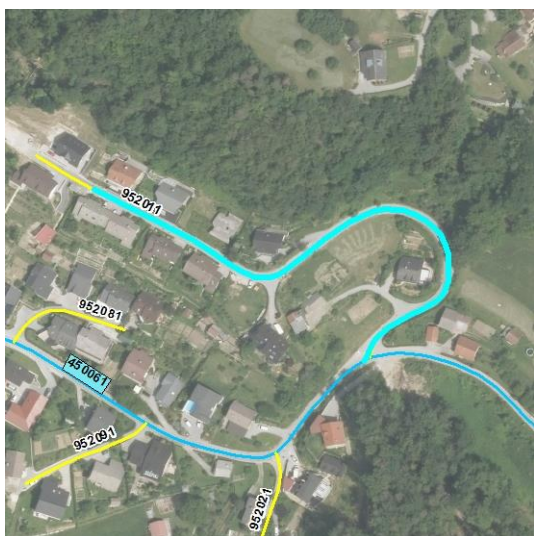
**JP 952011:**

Javna pot v naselju Velenje se podaljša do konca asfalta. Zemljišče, po katerem poteka sprememba, je v lasti Mestne občine Velenje.



JP 952631:

Javna pot v naselju Velenje se podaljša do konca parcele št. 3049, ki ima zaznambo javnega dobra.

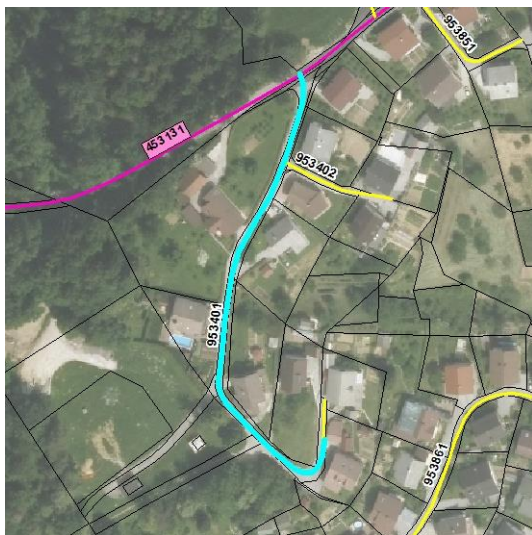

JP 953401:

Javna pot v naselju Velenje se podaljša do konca parcele št. 2121/4, ki ima zaznambo javnega dobra.

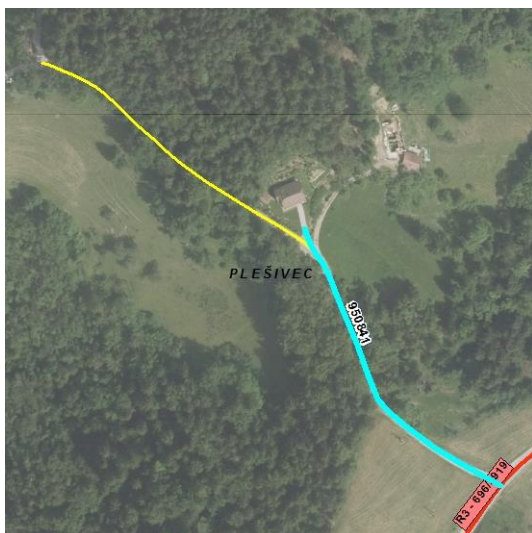

JP 950841:

Javna pot v naselju Plešivec se podaljša do razcepa. Sprememba poteka po zemljišču, ki ima zaznambo javnega dobra.

**JP 950481:**

Javna pot se nekoliko podaljša do razcepa. Sprememba poteka po zemljišču, ki ima zaznambo javnega dobra.

Javna pot se prične na delu odseka lokalne ceste LC 450011, ki je pod upravljanjem Občine Žalec, zato je bil v februarju 2016 tudi podpisan dogovor med upravljavci cest glede stičnih točk na občinskih cestah (glej 5.3 - Topološka uskladitev stikanj s sosednjimi občinami).

**JP 953471:**

Javna pot se podaljša do konca parcele, ki je v lasti Mestne občine Velenje.

3.2.3 Krajšanje kategorizacije cest

**LK 451671, JP 953511:**

LK 451671 se skrajša do pešpota (glej sliko spodaj). JP 953511 se uredi kategorija ceste glede na merila Uredbe (prej LK 451681).





LK 453791:

Mestni cesti se skrajša potek do križišča.

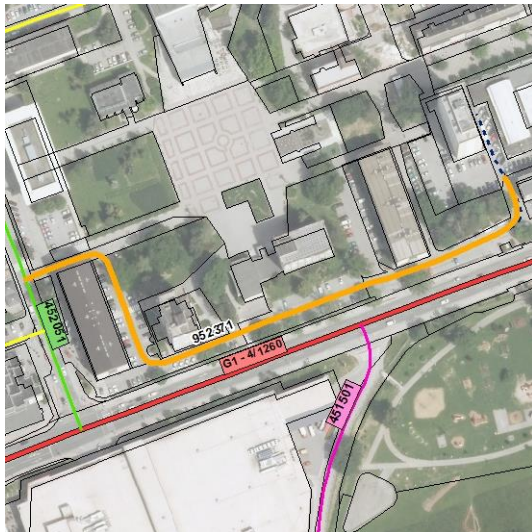

JP 952371:

Javni poti se uredi kategorija ceste glede na merila Uredbe (prej LK 451801) in se skrajša do meje parcele št. 2523/6, ki predstavlja zasebno zemljišče.



JP 952461:

Javni poti se uredi kategorija ceste glede na merila Uredbe (prej LK 451461) in skrajša potek do razcepa glede na dejansko stanje ceste v naravi.

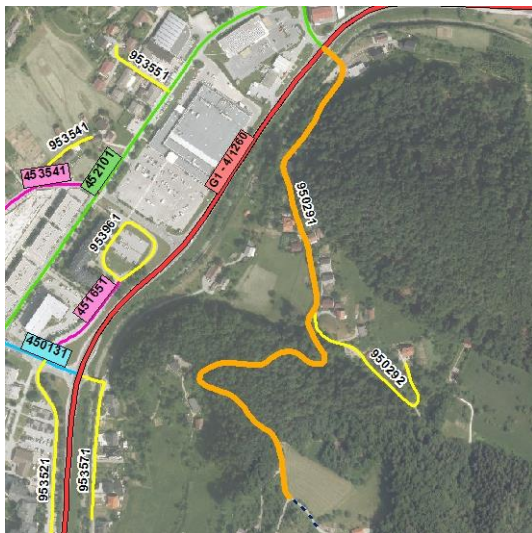
**JP 950291:**

Javni poti se skrajša potek do konca parcele št. 2246/4 zaradi zasebnega zemljišča.

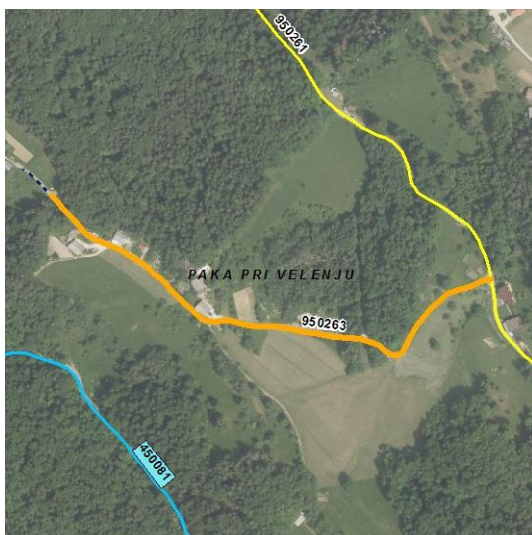
**JP 950263:**

Javni poti se skrajša potek do konca asfalta.

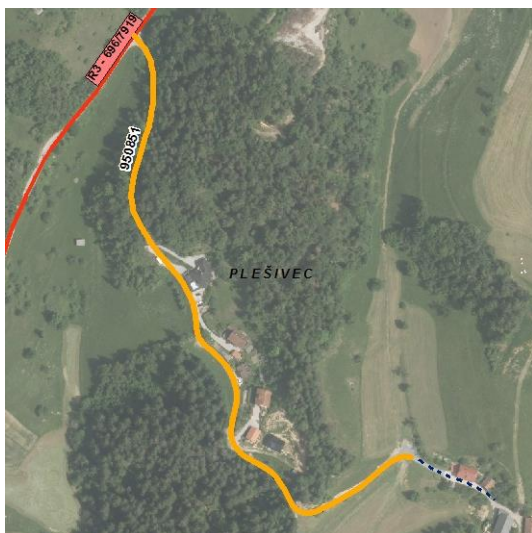
**JP 950851:**

Javni poti se skrajša potek do zadnjega ovinka, kjer je še možnost obračanja vozil. Zadnji del kategorizacije javne poti je do sedaj potekal po zasebnem zemljišču.



JP 950322:

Javni poti se skrajša potek do konca asfalta.

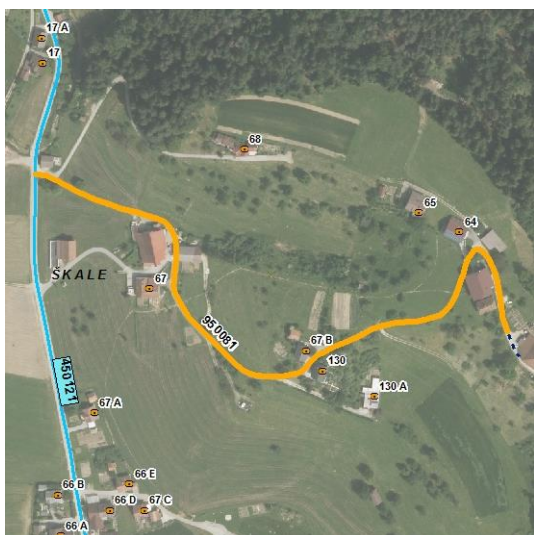

JP 950081:

Javni poti se skrajša potek do dvorišča.

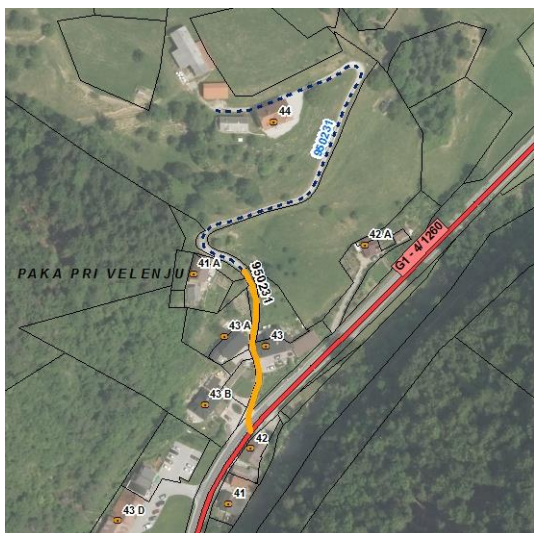

JP 950231:

Javni poti se skrajša potek do parcele št. 275/4, ki predstavlja zasebno zemljišče v lasti lastnika zadnje hiše s HŠ 44. Dostop je kljub krajšanju tako vedno omogočen vsem objektom.

**JP 950353:**

Javni poti se skrajša potek do odcepa za Črnova 42, saj del veljavne kategorizacije poteka po zasebnih zemljiščih, poleg tega se lastnik ne strinja z vzdrževanjem dela te ceste. Dostop je kljub krajšanju še vedno omogočen vsem objektom.

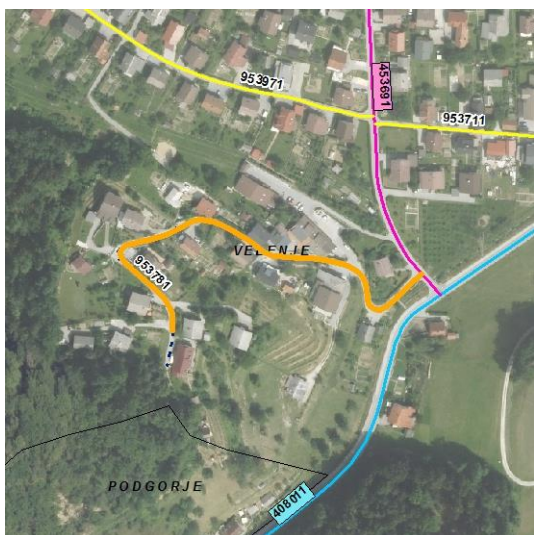
**JP 953781:**

Javni poti se skrajša potek do zadnjega križišča pred objektom s HŠ 40, kjer je še možno obračanje vozil.

3.2.4 Ukinitvev kategorizacije cest

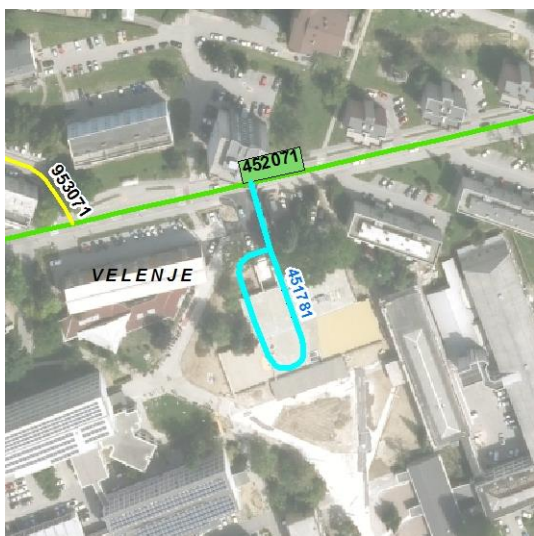
**LK 451781:**

Mestna cesta se ukine zaradi izgradnje nove garažne hiše.

3.3 Ostale uskladitve kategorizacije cest

Pri predlogu Odloka se je privzela os terenskega snemanja in 3D dolžine. Zaradi večjega števila nepodpisanih križišč občinskih cest z gozdnimi cestami se je obstoječe cestno omrežje v celoti uskladilo na stikih z gozdnimi cestami z Zavodom za gozdove Slovenije.

4 IZVEDBA PROJEKTA

4.1 Priprava predloga Odloka

V sodelovanju z občinsko upravo so bili pregledani predlogi sprememb in dopolnitev kategorizacije občinskih cest ter spremembe na obstoječem občinskem cestnem omrežju, kjer so bila ugotovljena določena (topološka) neskladja glede na dejansko stanje v naravi. Pregledala se je tudi urejenost lastniških razmerij na zemljiščih, po katerih potekajo predlogi nove kategorizacije ali podaljšanja občinskih cest.

Predlagane spremembe in novi odseki cest so usklajeni s podatki terenskega snemanja, na podlagi česar so se nato kot pravilne prevzele tudi pridobljene dolžine. Ugotovljene nepravilnosti oz. neskladja z dejanskim stanjem v naravi, na katera je bila občina tudi že opozorjena, so bila tako odpravljena. Skladno z izvedenimi spremembami na občinskem cestnem omrežju so se uskladili tudi podatki o začetkih in koncih odsekov, po potrebi so se ažurirali tudi opisi posamičnih odsekov.

Glede na to se je pripravil predlog Odloka o kategorizaciji občinskih cest v Mestni občini Velenje ter drugo pripadajoče gradivo.

S predlogom novega Odloka je prikazan predlog nove kategorizacije cest, ki se uporabljajo za javni promet, nekaterim odsekom se je nekoliko popravil zaris poteka osi cest glede na dejansko stanje v naravi, priključevanje na veljavno stanje potekov državnih cest in križišč z njimi, prevoznost ali drugo, nekateri odseki so se nekoliko skrajšali ali podaljšali.

Tekom priprave aktualnih sprememb veljavnega Odloka so se v celoti upoštevale veljavne medobčinske uskladitve, dodatno je bila potrebna mejna uskladitev z Mestno občino Slovenj Gradec, dodatno pa so se uskladila še štiri topološka stikanja s sosednjimi občinami. Glede na obseg sprememb je bilo potrebno tudi dodatno usklajevanje z Zavodom za gozdove Slovenije.

Vse obrazložitve in prikazi sprememb na občinskem cestnem omrežju glede na do sedaj veljavno stanje so razvidne iz poglavja št. 3 in priloženega gradiva.

Upoštevaajoč vse spremembe na občinskem cestnem omrežju se je pripravilo gradivo za nadaljevanje postopkov na občinski ravni in pregled ter pridobitev soglasja DRSI.

4.2 Priprava gradiva za pridobitev soglasja DRSI

V sodelovanju z občinsko upravo je bil pripravljen končni predlog spremembe Odloka, katerega pošiljamo na DRSI z namenom pridobitve soglasja h kategorizaciji cest, kot jo določa Odlok.

Gradivo za pridobitev soglasja DRSI je izdelano kot elaborat sprememb, kjer so podrobno prikazane in obrazložene vse spremembe ter dopolnitve kategorizacije občinskih cest glede na do sedaj veljavno stanje. Spremembe so po potrebi obrazložene tudi z dodatno dokumentacijo, kot so to uskladitveni obrazci in podobno.

Predlog spremembe Odloka predstavlja Odlok o kategorizaciji občinskih cest v Mestni občini Velenje, grafični del Odloka (digitalni sloj) pa prikazuje celotno občinsko cestno omrežje Mestne občine Velenje. Glede na potrditev Odloka se bodo lahko uredili tudi podatki BCP, objekti pa vpisali v kataster GJI, s čimer bo občina uredila kategorizacijo občinskih cest glede na lastne potrebe in trenutno stanje potekov cest na terenu ter izpolnila svoje zakonsko določene obveznosti. Na predlog odloka je bilo pridobljeno soglasje Direkcije RS za infrastrukturo, št. 37162-3/2016-498(507) z dne 7. 4. 2016.

4.3 Obravnava predloga odloka na seji Mestnega sveta

Gradivo za obravnavo predloga Odloka na seji Mestnega sveta je bilo izdelano kot elaborat obrazložitve k Odloku o kategorizaciji občinskih cest v Mestni občini Velenje na zadnje postopke Mestne občine Velenje na DRSI, k čemur je bilo pridobljeno potrebno soglasje. Gradivo je po potrebi obrazloženo tudi z dodatno dokumentacijo.

5 PRILOGE

Vse priloge, ki so omenjene v obrazložitvi gradiva so na vpogled na Urada za komunalne zadeve